



Motorsport

## Reglement 2016



# ADAC



## Willkommen zum ADAC Kart Cup! Die Nachwuchs- und Einsteiger-Serie

- Ausgeschrieben für die Klassen Bambini, Bambini light, World Formula, RK1, X30 Junior, X30 Senior, X30 Super, KZ2, KZ2 Gentlemen sowie für alle Rotax-Klassen
- Kostenfreie Online-Einschreibung
- Gewertet werden nur Fahrer, die in einer der vier ADAC Kart Regionalserien eingeschrieben sind
- Doppelte Punktevergabe beim ADAC Kart Bundesendlauf
- Gratisreifen für die Klassensieger

### Alle Termine 2016 im Überblick:

22.05.2016	Ampfing (SAKC)
26.06.2016	Hahn (WAKC)
31.07.2016	Oschersleben (NAKC)
11.09.2016	Wackersdorf (OAKC)
09.10.2016	Kerpen (Bundesendlauf)

Mehr Infos auf  
[www.adac.de/motorsport](http://www.adac.de/motorsport)  
oder E-Mail an:  
[wolfgang.neumayer@adac.de](mailto:wolfgang.neumayer@adac.de)



## Inhalt

■ ADAC Reglement . . . . .	4
■ Technische Bestimmungen . . . . .	11
■ Beispiele für Parcoursaufgaben . . . . .	12
■ Zusatzbestimmungen Bundesendlauf . . . . .	18
■ Bundesendläufe 1990–2016 . . . . .	20
■ Was ist Kartslalom? . . . . .	21
■ Übersicht ADAC Regionalclubs und Kart-Bahnen . . . . .	23
■ Kartslalom Sieger 2001–2015 . . . . .	24
■ Die Adressen der ADAC Sportabteilungen . . . . .	27

# Ausschreibung ADAC

## Die Ausschreibung des ADAC basiert auf der Rahmendausschreibung der dmsj.

### Präambel

Die Mitgliedsverbände der dmsj veranstalten Kartslalom Wettbewerbe, die im Rahmen der Verkehrserziehung den Jugendlichen beim Erlernen von Fähigkeiten, die sie bei der Teilnahme am Straßenverkehr benötigen, helfen sollen.

Neben der fahrtechnischen Ausbildung wird dabei auch ein allgemeines Sozialverhalten erlernt. Bei Kartslalom Veranstaltungen trainieren die Jugendlichen insbesondere Fahrzeugbedienung und -beherrschung, Bedeutung von Bremswegen, Ausweichmanövern und Kurvenverhalten in schwierigen Situationen.

Diese Grundfähigkeiten werden den Kindern im Rahmen eines sportlichen Wettbewerbs vermittelt, um über ein spielerisches Angebot das Interesse und die Begeisterung an den Übungen zu wecken und zu erhalten.

### 1. Grundlagen

Die Ausrichtung liegt in den Händen der jeweiligen Veranstalter.

Die Veranstaltungen sind nach den Bestimmungen der dmsj unter den Auflagen der zuständigen Erlaubnisbehörde ausgerichtet, denen sich die Teilnehmer mit Abgabe der Nennung unterwerfen.

Die Teilnehmer sind zu sportlichem Verhalten verpflichtet. Sie haben alles zu unterlassen, was der Ehrlichkeit der Wettbewerbe oder den Interessen des Automobilsports zu Schaden geeignet ist und sich gemäß den Rechtsgrundlagen dieser Veranstaltung zu verhalten.

Der Veranstalter behält sich das Recht vor, alle durch höhere Gewalt, aus Sicherheitsgründen oder von den Behörden angeordneten erforderlichen Änderungen der Ausschreibung vorzunehmen oder die Veranstaltung abzusagen, falls dies durch außergewöhnliche Umstände bedingt ist, ohne irgendwelche Schadensersatzpflicht zu übernehmen.

Den Anordnungen des Veranstalters und den von ihm eingesetzten Sportwarten ist Folge zu leisten.

Im Übrigen haftet der Veranstalter nur, soweit durch Ausschreibung und Nennung kein Haftungsverzicht vereinbart ist.

### 2. Teilnehmer

An den Kartslalom Veranstaltungen 2016 können Jugendliche in folgenden Klassen teilnehmen:

Klasse 1	Jahrgänge 2008 / 2007	(8 - 9 Jahre)
Klasse 2	Jahrgänge 2006 / 2005	(10 - 11 Jahre)
Klasse 3	Jahrgänge 2004 / 2003	(12 - 13 Jahre)
Klasse 4	Jahrgänge 2002 / 2001	(14 - 15 Jahre)
Klasse 5	Jahrgänge 2000 / 1999 / 1998	(16 - 18 Jahre)

Es werden nur die Jahrgänge, nicht das Alter aufgeführt.

Die Ausschreibung weiterer Klassen ist freigestellt.

Eine Teilnahme außer Konkurrenz ist nicht gestattet.

### 3. Nennung, Nenngeld und Nennschluss

#### 3.1. Nennung

Nennungen sind nur auf dem vom Veranstalter bereitgestellten Formular gültig und können nur am Nennbüro des Veranstalters vom Teilnehmer persönlich oder einem beauftragten Betreuer abgegeben werden. Jeder Teilnehmer ist verpflichtet, das Nennformular sorgfältig auszufüllen. Von allen Teilnehmern ist eine schriftliche Einverständniserklärung des oder der Erziehungsberechtigten vorzulegen. Diese entfällt für Inhaber eines Jugendausweises der Trägerverbände.

Mit der Abgabe der Nennung (mit Unterschrift) erkennen die Erziehungsberechtigten und die Teilnehmer diese Durchführungsbestimmungen sowie die zur Durchführung der Veranstaltung erlassenen Ergänzungsbestimmungen an.

Teilnehmer mit verletzungsbedingten Einschränkungen (Gipsverbände oder ähnliches), die den Bewegungsablauf einengen, dürfen nicht zum Start zugelassen werden. Diese Entscheidung trifft der Veranstaltungsleiter in Absprache mit den Schiedsrichtern. Wenn ein Teilnehmer eine Verletzung bewusst verschweigt, kann er von der Wertung ausgeschlossen werden.

#### 3.2. Nenngeld

Das Nenngeld ist vor dem ersten Start zu entrichten und beinhaltet einen Trainingslauf sowie zwei Wertungsläufe.

Das Nenngeld beträgt maximal € 10,- und ist der Nennung beizufügen.

Das Nenngeld wird nur zurückerstattet, wenn die Veranstaltung kurzfristig abgesagt oder die Nennung abgelehnt wird.

#### 3.3. Nennschluss

Der Nennschluss wird vom Veranstalter unter Beachtung des Artikels 5 festgelegt.

### 4. Fahrerausrüstung

Jeder Teilnehmer hat zweckentsprechende Kleidung zu tragen. Festes Schuhwerk, geschlossene, den ganzen Körper bedeckende Kleidung, feste Handschuhe (keine freien Finger) und Vollvisierhelme sind vorgeschrieben.

### 5. Durchführungsbestimmungen

#### 5.1. Training und Wertungsläufe

Jeder Teilnehmer muss einen Trainingslauf absolvieren, der mind. einer Wertungsrunde zu entsprechen hat. Ein Wertungslauf besteht aus max. zwei (identischen) Wertungsrunden.

Es wird klassenweise gestartet.

Die Startreihenfolge der Teilnehmer in allen Klassen wird durch Los oder durch Setzen der Teilnehmer bestimmt.

Die Teilnehmer werden zum Start aufgerufen. Jeder Teilnehmer ist für sein rechtzeitiges Erscheinen selbst verantwortlich. Nur der jeweilige Teilnehmer und ein Betreuer dürfen den Vorstartbereich bzw. den Parcours betreten.

Die Teilnehmer mit den ungeraden Startnummern fahren ihren Trainingslauf und den 1. Wertungslauf auf dem Kart Nummer 1, und die Teilnehmer mit den geraden Startnummern fahren ihren Trainingslauf und den 1. Wertungslauf auf dem Kart Nummer 2.

Haben alle Teilnehmer der jeweiligen Klasse den Trainings- und 1. Wertungslauf beendet, müssen die Teilnehmer – gemäß der feststehenden Startreihenfolge – mit den ungeraden Startnummern auf dem Kart Nr. 2 und die Teilnehmer mit den geraden Startnummern auf dem Kart Nr. 1 ihren 2. Wertungslauf absolvieren.

## 5.2. Überprüfung der Bekleidung

Die Bekleidung der Teilnehmer ist vor dem Start zu überprüfen. Teilnehmer mit unvollständiger oder nicht den Durchführungsbestimmungen entsprechender Kleidung werden nicht zum Start zugelassen.

## 5.3. Startvorgang

Der Start erfolgt einzeln mit laufendem Motor von der Vorstartlinie aus, die sich ca. 5 m vor der Startlinie befindet. Sobald das Startsignal gegeben wird, erfolgt der Start.

## 5.4. Sachrichter

Der Veranstalter setzt eine ausreichende Anzahl von eingewiesenen Sachrichtern ein, die die Strafsekunden der Teilnehmer eigenverantwortlich mit einer Tafel anzeigen und ggf. protokollieren.

Der verantwortliche Sachrichter muss mindestens 16 Jahre alt sein. Er darf selbst kein aktiver Teilnehmer an der Veranstaltung sein.

## 5.5. Fremde Hilfe

Fremde Hilfe ist nur dann erlaubt, wenn der Fahrer diese mit Handzeichen anfordert. Nur die Sportwarte/Sachrichter dürfen dann Hilfe leisten.

## 6. Schiedsgericht

Das Schiedsgericht ist das oberste Organ einer Kartslalom Veranstaltung. Es besteht aus drei Personen, die vor der Veranstaltung zu benennen sind und von denen zwei nicht dem veranstaltenden Club angehören dürfen.

Der Slalomleiter kann nicht Mitglied des Schiedsgerichtes sein.

Die Zusammensetzung des Schiedsgerichtes ist den Teilnehmern durch Aushang bekannt zu geben.

Die Entscheidungen des Schiedsgerichtes sind verbindlich und endgültig. Eine Berufung ist nicht möglich.

Es wird empfohlen, die Personen des Schiedsgerichtes besonders zu kennzeichnen.

## 7. Parcoursaufbau

### 7.1. Parcours

Die Kartslalom Veranstaltungen werden auf einem Gelände mit einer befestigten, ebenen Fläche aus Beton, Asphalt oder ähnlichem Untergrund ausgetragen.

Auf dem Veranstaltungsgelände sind die vorgesehenen Parcoursaufgaben gemäß dem Streckenplan, der am Veranstaltungstag ausgehängt wird, aufgebaut. Die Parcourslänge sollte ca. 300 – 500 m betragen.

Der Streckenaufbau ist auf Geschicklichkeit und Reaktionsfähigkeit der Jugendlichen ausgelegt. Der Kurs ist so aufzubauen, dass größere Geschwindigkeiten nicht erreicht werden können.

Das Slalom-Kart muss durch alle Parcoursaufgaben mit dem Lenkeinschlag geschoben oder im Schrittempo gefahren werden können.

Alle Maße werden von Fuß zu Fuß der Pylonen gemessen.

### 7.2. Pylonen

Die Fahrspur, die der Teilnehmer einzuhalten hat, ist auf der Platzoberfläche durch Pylonen gekennzeichnet. Die Pylonen sind so aufzustellen, dass jeder Zweifel an der Streckenführung ausgeschlossen ist.

Für den Parcours finden nur Pylonen Verwendung, die 50 cm ± 3 cm hoch sind. Der Parcours ist komplett mit dieser Pylonenhöhe aufzubauen. Die Abstände zwischen den einzelnen Aufgaben dürfen 4 m nicht unter- und 10 m nicht überschreiten. Die lichte Breite eines Pylonentores beträgt maximale Spurbreite plus 40 cm, gemessen an der Innenkante des Fußes der Pylonen.

Besteht eine Aufgabe aus einer einzelnen Pylone, so ist die Fahrtrichtung, in der die Pylone umfahren werden muss, durch eine liegende Pylone anzuzeigen. Die Spitze der liegenden Pylone muss zum Pylonenfuß der stehenden Pylone zeigen und gibt so die Fahrtrichtung an. Der Pylonenabstand zwischen liegender und stehender Pylone entspricht einer Pylonenhöhe.

### 7.3. Parcoursaufgaben

Beispiele für Parcoursaufgaben sind im Anhang aufgeführt

## 8. Sicherheitseinrichtungen

Für Sicherheitseinrichtungen ist der Veranstalter verantwortlich.

Der Veranstalter wird durch geeignete Maßnahmen für eine ausreichende Sicherung der Strecke und der Zuschauerplätze sorgen.

Zu festen Hindernissen und Zuschauerplätzen soll ein Mindestabstand von 3 m von der Parcours-Außenlinie eingehalten werden. Bei geringeren Abständen müssen Hindernisse (z. B. Gitter, Masten etc.) und Zuschauerplätze durch Strohballen, Reifenketten oder ähnliches abgesichert werden. Der Mindestabstand beträgt 2 m von der Parcours-Außenlinie.

Der Veranstalter hat dafür Sorge zu tragen, dass während der gesamten Dauer der Veranstaltung ein ausgebildeter Sanitäter mit Verbindung zur Rettungsleitstelle anwesend ist. Der Sanitäter muss als solcher gekennzeichnet sein. Es wird empfohlen, ein Krankentransportfahrzeug mit ausgebildeter Besatzung für die gesamte Dauer der Veranstaltung vor Ort bereitzustellen.

## 9. Wertung

Die Wertung erfolgt nach Fahrzeit und Strafsekunden.

Die durch Markierungen (Pylonen) vorgegebene Strecke ist möglichst fehlerfrei zu durchfahren.

Es werden 2 Wertungsläufe durchgeführt. Die Fahrzeiten der beiden Wertungsläufe und evtl. Strafsekunden werden addiert und ergeben die Gesamtfahrzeit. Der Fahrer mit der kürzesten Gesamtfahrzeit (einschließlich Strafsekunden) ist Sieger seiner Klasse. Bei ex aequo entscheidet die kürzere Fahrzeit des besse-

ren Laufes. Bei ex aequo aller Fahrzeiten wird maximal 1 Entscheidungslauf auf demselben Kart ausgetragen. Sollte dann noch Gleichheit bestehen, erhalten diese Teilnehmer den gleichen Platz.

### 9.1. Wertungsstrafen

Aufteilung der Strafsekunden:

- Umwerfen oder Verschieben einer Pylone:  
2 Strafsekunden
- Auslassen oder falsches Befahren einer Aufgabe:  
10 Strafsekunden
- Überfahren der Haltelinie mit einem Teil des Karts:  
2 Strafsekunden

Die Pylonen müssen um ihre gesamte Stellfläche deutlich markiert sein. Eine Pylone gilt als verschoben, wenn die Markierung ganz verlassen ist. Hierbei ist die Innenkante der Markierung maßgebend.

In der geraden Spurgasse ist pro Seite nur ein Fehler anzurechnen, auch wenn mehrere Pylonen gefallen oder verschoben wurden.

In der gebogenen Spurgasse wird jede gefallene bzw. verschobene Pylone als Fehler angerechnet. Bei gesamtheitlicher Markierung im Innenradius ist nur ein Fehler anzurechnen, auch wenn mehrere Pylonen gefallen oder verschoben wurden.

Wird der „Schweizer-Slalom“ von der falschen Seite angefahren, so gilt dieser als ausgelassene Aufgabe.

Als Fehler werden nur Pylonen gewertet, die durch direkte Fahrzeugeinwirkung verschoben oder geworfen wurden.

Eine Aufgabe gilt als ausgelassen, wenn der Fahrer daran vorbeifährt, ohne eine Pylone zu verschieben oder zu werfen. Ansonsten werden die Fehler gewertet. Das Auslassen (ganz oder teilweise) einer Aufgabe kann mit Wertungsausschluss bestraft werden.

Das Nachholen oder Korrigieren einer Aufgabe ist nur bis zum Beginn der nächsten Aufgabe möglich.

Pro Aufgabe wird eine maximale Zeitstrafe von 10 Strafsekunden verhängt, egal wie viele Pylonen umgeworfen oder verschoben werden.

### 9.2. Mannschaftswertung

Mannschaften können aus max. 5 Teilnehmern gebildet werden, von denen mindestens die 3 Besten gewertet werden. Eine Mannschaft kann sich aus Teilnehmern verschiedener Klassen zusammensetzen.

Die Nennung muss vor dem ersten Start eines Mannschaftsfahrers abgegeben sein. Ein Teilnehmer kann nur für eine Mannschaft genannt werden.

Die Mannschaftsnennung des Veranstalters muss vor dem ersten Start am offiziellen Aushang ausgehängt sein.

### 10. Preise

Es werden je Klasse von Platz 1 bis 3 Pokale ausgegeben und mindestens 30 % der gewerteten Teilnehmer erhalten einen Ehrenpreis. Dem Veranstalter ist es freigestellt, weitere Ehrenpreise auszugeben. Siegerehrung und Preisverleihung obliegen dem Veranstalter. Die Siegerehrung ist Bestandteil der Veranstaltung.

Bei Entscheidungen der dmsj, der Trägervereine, der Schiedsrichter oder des Veranstalters als Preisrichter im Sinne des § 661 BGB ist der Rechtsweg ausgeschlossen.

### 11. Versicherung

Der Veranstalter hat die Veranstaltung in ausreichendem Umfang zu versichern.

- Veranstalter-Haftpflichtversicherung
- Teilnehmer-Haftpflichtversicherung
- Teilnehmer-Unfallversicherung
- Sportwarte-Unfallversicherung
- Zuschauer-Unfallversicherung

Die Teilnehmer der Dachverbände haben davon Kenntnis genommen, dass über den jeweiligen Dachverband eine Unfallversicherung für Fahrer besteht und der Veranstalter eine Veranstalter-Haftpflichtversicherung zu den üblichen Bedingungen abgeschlossen hat. Der Versicherung liegen allgemeine und besondere Bedingungen zugrunde. Sie umfasst keinesfalls Ansprüche auf die Verzicht geleistet wurde. Die Haftpflichtansprüche der Bewerber, Fahrer, Fahrzeughalter und -eigentümer untereinander sind nicht versichert, außer für Schäden aus der Verletzung des Lebens, des Körpers oder der Gesundheit, die auf einer fahrlässigen Pflichtverletzung beruhen. Die Höhe der Versicherungssumme ist ebenfalls bekannt und kann jederzeit beim Veranstalter eingesehen werden.

### 12. Haftungsausschluss

Die Teilnehmer nehmen auf eigene Gefahr an der Veranstaltung teil. Sie tragen die alleinige zivil- und strafrechtliche Verantwortung für alle von ihnen verursachten Schäden.

Sie erklären den Verzicht auf Ansprüche jeder Art für Schäden, die im Zusammenhang mit der Veranstaltung entstehen, und zwar gegenüber

- den eigenen Teilnehmern (anderslautende Vereinbarungen zwischen den Teilnehmern gehen vor!) und Helfern,
- den jeweils anderen Teilnehmern, den Eigentümern und Haltern aller an der Veranstaltung teilnehmenden Fahrzeuge (soweit die Veranstaltung auf einer permanenten oder temporär geschlossenen Strecke stattfindet) und deren Helfern,
- der FIA, der CIK, dem DMSB, den Mitgliedsorganisationen des DMSB, der DMSW GmbH, deren Präsidenten, Organen, Geschäftsführern und Generalsekretären,
- dem ADAC e.V., den ADAC Regionalclubs, den ADAC Ortsclubs und den mit dem ADAC e.V. verbundenen Unternehmen, deren Präsidenten, Organen, Geschäftsführern, Generalsekretären, den Mitarbeitern und Mitgliedern,
- dem Promotor/Serienorganisator,
- dem Veranstalter, den Sportwarten, den Rennstreckeneigentümern, den Rechtsträgern der Behörden, Renndiensten und allen anderen Personen, die mit der Organisation der Veranstaltung in Verbindung stehen,
- den Straßenbauaustärkern und
- den Erfüllungs- und Verrichtungsgehilfen, den gesetzlichen Vertretern, den haupt- und ehrenamtlichen Mitarbeitern aller zuvor genannten Personen und Stellen sowie deren Mitgliedern.

Der Haftungsverzicht gilt nicht für Schäden aus der Verletzung des Lebens, des Körpers oder der Gesundheit, für sonstige Schäden, die auf einer vorsätzlichen oder grob fahrlässigen Pflichtverletzung beruhen sowie nicht für Schäden aus der Verletzung einer wesentlichen Vertragspflicht durch den enthafteten Personenkreis. Bei Schäden, die auf einer leicht fahrlässigen Pflichtverletzung von wesentlichen Vertragspflichten beruhen ist die Haftung für Vermögens- und Sachschäden der Höhe nach auf den typischen, vorhersehbaren Schaden beschränkt.

Der Haftungsverzicht gilt für Ansprüche aus jeglichem Rechtsgrund, insbesondere also für Schadensersatzansprüche aus vertraglicher und außervertraglicher Haftung und für Ansprüche aus unerlaubter Handlung.

Stillschweigende Haftungsausschlüsse bleiben von vorstehender Haftungsausschlussklausel unberührt.

Mit Abgabe der Nennung nimmt der Teilnehmer davon Kenntnis, dass Versicherungsschutz im Rahmen der Kraftverkehrsversicherungen (Kfz-Haftpflicht, Kasko-Versicherung etc.) für Schäden, die im Rahmen der Veranstaltungen entstehen, nicht gewährt wird. Er verpflichtet sich, auch den Halter und den Eigentümer des eingesetzten Fahrzeugs davon zu unterrichten.

Im Falle einer im Laufe der Veranstaltung eintretenden oder festgestellten Verletzung bzw. im Falle von gesundheitlichen Schäden, die die automobilsportliche Tauglichkeit auf Dauer oder vorübergehend in Frage stellen können, entbindet der Teilnehmer alle behandelnden Ärzte - im Hinblick auf das sich daraus unter Umständen auch für Dritte ergebende Sicherheitsrisiko - von der ärztlichen Schweigepflicht gegenüber dem DMSB, dem ADAC (ADAC e.V., ADAC Regionalclubs und ADAC Ortsclubs) und gegenüber den Rennärzten, Slalomleitern, Schiedsgerichten.

### 13. Einsprüche

Einsprüche sind nur beim Slalomleiter einzureichen.

Einsprüche gegen Fehler des Veranstalters bzw. dessen Beauftragte sind unverzüglich nach der Zieldurchfahrt des jeweiligen Teilnehmers schriftlich einzulegen. (Einspruchsberechtigt sind nur die Teilnehmer oder deren Beauftragte.)

Einsprüche gegen die Zeitnahme, Entscheidungen der Sachrichter und Sammeleinsprüche sind nicht zulässig. Videoaufzeichnungen sind als Beweismittel nicht zugelassen. Einsprüche gegen die Auswertung müssen spätestens 15 Minuten nach Veröffentlichung der Ergebnisse eingelegt werden.

Ein technischer Defekt am Fahrzeug ist vom Fahrer sofort, auf jeden Fall vor Zieldurchfahrt zu beanstanden, indem er unverzüglich anhält und durch Handzeichen auf diesen Defekt aufmerksam macht. Nach Behebung des Mangels muss der Fahrer sofort wieder an den Start gehen. Kann durch die Schiedsrichter oder den Veranstalter kein Mangel festgestellt werden, ist eine Wiederholung dieses Laufes unzulässig.

Wurde die Fahrt des Teilnehmers durch die Funkfernabschaltung unterbrochen, entscheidet der Veranstaltungsleiter über die weitere Teilnahme des Fahrers.

Einsprüche sind vom Schiedsgericht, nach Anhörung der Beteiligten, unverzüglich und endgültig zu entscheiden. Einsprüche gegen die Entscheidung des Schiedsgerichts sind nicht möglich, der Rechtsweg ist ausgeschlossen.

### 14. Allgemeines

Verbindliche Auskünfte über die Veranstaltung erteilt nur der Slalomleiter.

Die Veranstaltung ist mindestens 4 Wochen vor der Ausrichtung bei der Sportabteilung des jeweiligen Dachverbandes genehmigen zu lassen.

Bei allen vom jeweiligen Dachverband genehmigten Kartschlalom-Veranstaltungen ist es nicht erlaubt Rennkarts oder sonstige Karts zu Vorfürzwecken starten zu lassen.

Bei allen Kartschlalom-Veranstaltungen muss eine geeignete Zeitmessanlage mit Lichtschranke zum Einsatz gebracht werden. Es können zwei Lichtschranken (Start/Ziel) verwendet werden. Die Zeitnahme muss mit einer Genauigkeit von 1/100 Sekunden erfolgen.

Die Rahmenausschreibung für Kartschlalom Veranstaltungen sowie evtl. Ergänzungsbestimmungen liegen im Nennbüro zur Einsicht aus.

Jegliche Art von Datenerfassung, Datenübertragung, Funk usw. sind bei Kartschlalom-Veranstaltungen für die Teilnehmer, Betreuer und Beauftragte verboten.

Etwaige Ausführungsbestimmungen für regionale oder sonstige Meisterschaften gelten zusätzlich, können aber diese Bestimmungen der Rahmenausschreibung nicht außer Kraft setzen.

Bei der Verwendung von zwei oder mehreren Karts hat der Veranstalter sicherzustellen, dass der Teilnehmer den zweiten Lauf nicht mit dem gleichen Kart fährt wie im ersten Lauf.

Der Veranstalter stellt die Fahrzeuge zur Verfügung. Die Teilnehmer haben nicht das Recht zur freien Kartwahl.

Die Karts sind rechtzeitig vor der Veranstaltung von den Schiedsrichtern auf ihren technisch einwandfreien Zustand zu überprüfen. Festgestellte Mängel sind vom Veranstalter vor Beginn der Veranstaltung zu beseitigen.

## Technische Bestimmungen

### Eigenschaften und Ausrüstung der Karts

- 4-Takt- Motoren mit maximal 6,5 PS
- Gleiche Reifen auf beiden Karts (Marke + Typ)
- Die Spurbreite hinten bei Slickreifen beträgt 1250 mm (soweit möglich). Bei Verwendung von Regenreifen/Intermediates zwischen 1150 mm und 1250 mm.
- Einwandfreie Funktion der Bremse und des Gaspedals.
- Die Lage der Brems- und Gaszüge darf nicht zur Behinderung der Teilnehmer führen.
- Ausstattung nur mit Einpunktanlenkung
- Standard-Pedalverlängerungen oder verstellbare Pedale müssen für beide Karts vorhanden sein.
- Sitzverstellungen sind zulässig.
- Für kleinere Teilnehmer müssen Sitzeinlagen oder ähnliches zur Verfügung gestellt werden.
- Mitgebrachte Pedalverlängerungen dürfen, nach Absprache mit dem Veranstalter, verwendet werden.
- Die Verwendung einer Funk-Fernabschaltung für die Zündunterbrechung liegt im Ermessen des Kartschlalom-Leiters.
- Eine wirksame Hinterachsabdeckung
- Ausrüstung mit Katalysator
- Ausrüstung mit Seitenkästen und Frontspoiler
- Die lichte Torbreite richtet sich auch bei Verwendung von Regenreifen nach der Spurbreite der Slickreifen.

## Beispiele für Parcoursaufgaben

Die nachfolgenden Skizzen sind nicht maßstabsgetreu. Die Ausrichtung der Pylonen in den Skizzen ist nur beispielhaft dargestellt, d. h. die Pylonenfüße können beim Aufbau entsprechend der Aufgabenstellung gestellt werden (schräg oder gerade). Die Anzahl der Pylonen in den Aufgaben ist freigestellt, soweit sie nicht ausdrücklich in der Aufgabenbeschreibung vorgegeben ist.

### 7.3.1. Spurgasse

Eine gerade aufgestellte Spurgasse besteht aus mind. 3 bis max. 5 Pylonen pro Seite. Jede Seite muss gesamtheitlich markiert werden.

Eine gebogene Spurgasse besteht aus mind. 5 bis max. 10 Pylonen pro Seite. Der Abstand zwischen den Pylonen beträgt 50 cm (Hinweis: Jede Pylone wird als Fehler gewertet). Werden die Pylonen im Innenradius „Bodenplatte“ aufgestellt, müssen diese gesamtheitlich markiert werden (Hinweis: beim Verschieben wird nur ein Fehler angerechnet).

### 7.3.2. Schweizer Slalom

Beim Schweizer Slalom handelt es sich um mehrere Aufgaben aus einzelnen stehenden Pylonen, die in einer Linie angeordnet und wechselseitig zu durchfahren sind.

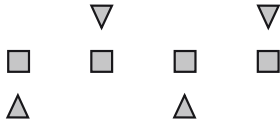

### 7.3.3. Kreisel

**Beschreibung:** Innendurchmesser = 10 m  
Pylonenabstand = 1,0 m  
Einfahrt A = 3 m  
Ausfahrt B = Spurbreite + 40 cm  
Fahrspurbreite = Spurbreite + 40 cm

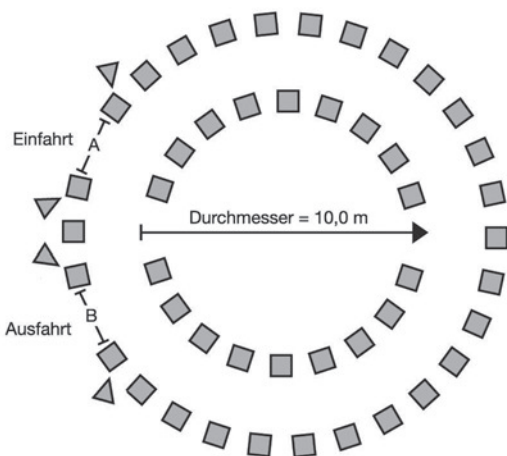

Der Kreisel muss mindestens einmal komplett (360°) durchfahren werden. Die Fahrtrichtung ist freigestellt. Die Pylonen werden erst nach Verlassen der Aufgabe wieder aufgestellt und gewertet.

Die Ein- und Ausfahrt ist mit liegenden Pylonen zu kennzeichnen.

### 7.3.4. Pylontor

Ein Pylontor besteht aus zwei Pylonen.

### 7.3.5. Wechseltor

Ein Wechseltor besteht aus zwei Pylontoren, die unmittelbar nacheinander gefahren werden. Die Pylonen des Wechseltors stehen in einer geraden Linie. Der Abstand zwischen den Toren beträgt mindestens 1,5 m und maximal 4 m.



### 7.3.6. Wende 90-180 Grad

Jeweils durch drei in einem Dreieck nebeneinander angeordnete Pylonen aufgebaut. Die Pylonen werden gesamtheitlich markiert.



### 7.3.7. Ypsilon

**Beschreibung:** Fahrspurbreite = Spurbreite + 40 cm  
Pylonenabstand = 50 cm

Die Aufgabe wird von unten nach oben und umgekehrt befahren. Dabei ist jedes Hindernisteil mindestens einmal zu durchfahren. Die Pylonen werden erst nach Verlassen der Aufgabe wieder aufgestellt und gewertet.

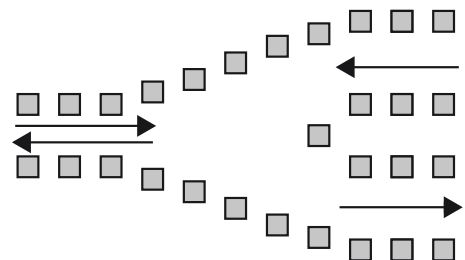

### 7.3.8. S-Spurgasse

**Beschreibung:** Fahrspurbreite = Spurbreite + 40 cm  
Pylonenabstand = 50 cm

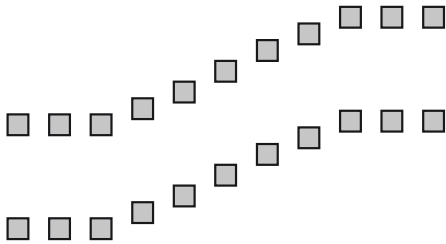

### 7.3.9. Z-Gasse

**Beschreibung:** Fahrspurbreite = Spurbreite + 40 cm  
Pylonenabstand = 50 cm  
Abstand zwischen den Gassen > 2 m  
(Abstand > 4 m = neue Aufgabe)

Die Gassen können parallel oder auch versetzt aufgebaut werden.  
Auch mit nur zwei Gassen möglich.

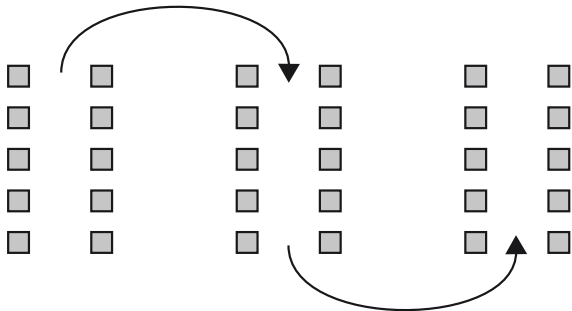

### 7.3.10. Kasten

**Beschreibung:** Ein- und Ausfahrt = Spurbreite + 40 cm  
Pylonenabstand = 50 cm

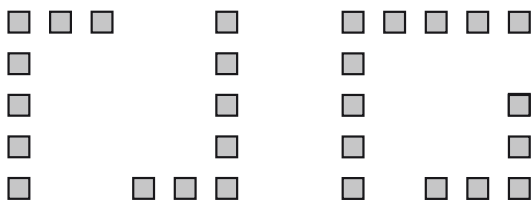

Variante mit 90° Ausfahrt

### 7.3.11. Schneckenhaus

**Beschreibung:** Fahrspurbreite = Spurbreite + 40 cm  
Kastenbreite = ca. 3 m  
Pylonenabstand = 50 cm

Die Reihenfolge der Ein- und Ausfahrten kann beliebig gewählt werden. Das Schneckenhaus kann von „innen nach außen“ oder auch umgekehrt befahren werden. Auch ein spiegelbildlicher Aufbau ist möglich.

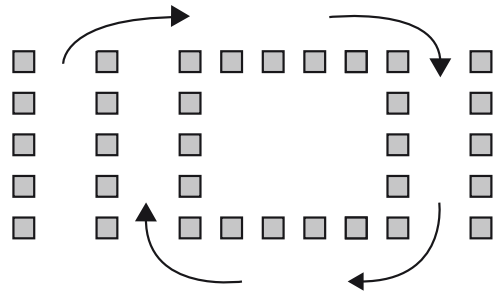

### 7.3.12. Kreuz

**Beschreibung:** Fahrspurbreite = Spurbreite + 40 cm  
Pylonenabstand = 50 cm

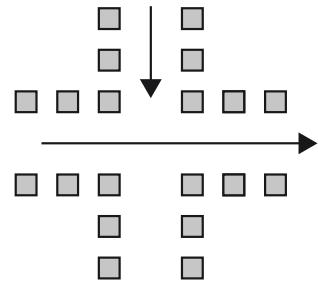



### 7.3.13. Brezel , Knoten, Schwammerl

**Beschreibung:** Fahrspurbreite = Spurbreite + 40 cm  
Pylonenabstand = 50 cm

Die Aufgabe kann auch mit nur einer Schleife gefahren werden.

Die Pylonen können auch wie bei der gebogenen Spurgasse aufgestellt werden.

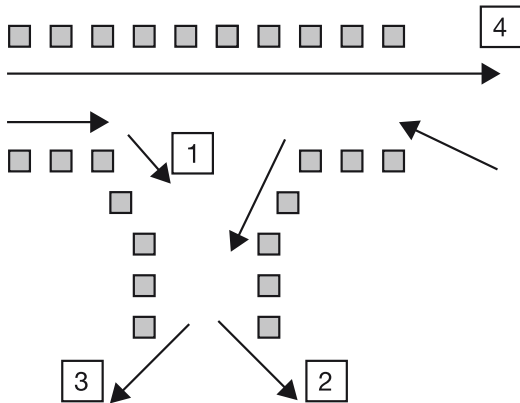

### 7.3.14. „Deutsches Eck“

**Beschreibung:** Ein- und Ausfahrt = Spurbreite + 40 cm  
Pylonenabstand = 50 cm

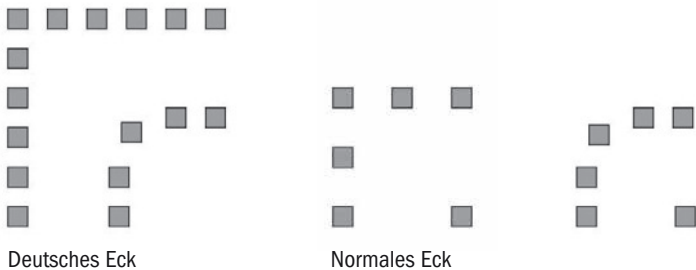

### 7.3.15. Halte- und Sicherheitslinie

Nach der Zieldurchfahrt hat der Teilnehmer die Geschwindigkeit erheblich zu reduzieren.

Vor der Einfahrt in die Wechselzone ist eine Haltelinie einzurichten, vor der die Teilnehmer ihr Kart zum Stillstand bringen müssen.

### 7.3.16. Zielgasse

**Beschreibung:** Vor der Haltelinie ist eine Zielgasse aufgebaut.  
Die Haltelinie ist nicht Bestandteil dieser Aufgabe.  
Breite = 2,5 m  
Länge = min. 8 m, max. 10 m  
Pylonenabstand = 50 cm

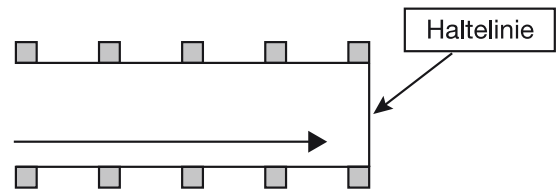

Die Ziellichtschranke ist direkt vor den ersten Pylonen der Zielgasse aufzubauen.

Die Pylonen der Zielgasse werden einzeln gewertet.

Die Aufgabe ist mit Stillstand des Karts beendet. Das Verlassen der Zielgasse erfolgt erst nach Aufforderung durch den Sachrichter.

## Zusatzbestimmungen Bundesendlauf

### 1. Ort und Datum

Der Bundesendlauf findet vom 08.–09. Oktober 2016 in Hannover/ADAC Niedersachsen/Sachsen-Anhalt statt.

Die Ausschreibung des Bundesendlaufes muss sechs Wochen vor der Veranstaltung zum Versand gelangen. Der Parcoursaufbau wird einen Tag vor dem Bundesendlauf durch das Schiedsgericht festgelegt.

### 2. Schiedsgericht

Das Schiedsgericht besteht aus den nachfolgenden Personen:

- einem Beauftragten des letztjährigen Veranstalters
- einem Beauftragten des diesjährigen Veranstalters
- einem Beauftragten des nächstjährigen Veranstalters

### 3. Nenngeld

Für den Bundesendlauf wird von jedem Teilnehmer ein Nenngeld in Höhe von € 15,- erhoben und ist der Nennung beizufügen.

### 4. Qualifikation zum Bundesendlauf

Beim Bundesendlauf können je ADAC Regionalclub und Altersgruppe 3 Fahrer starten. Die Fahrer müssen von der Sportabteilung des zuständigen ADAC Regionalclubs dem Veranstalter benannt werden.

Die Qualifikationskriterien für die Teilnahme am Bundesendlauf werden von den ADAC Regionalclubs selbst festgelegt.

### 5. Startreihenfolge

Die Startreihenfolge in den einzelnen Klassen richtet sich nach den Vorjahresergebnissen. Die beste Platzierung eines jeden ADAC Regionalclubs in der betreffenden Klasse bestimmt die Startposition seiner Fahrer. Dabei hat der erstplatzierte ADAC Regionalclub die Startplätze 18, 36 und 54. Der zweitplatzierte ADAC Regionalclub hat die Startplätze 17, 35 und 53; usw.

### 6. Mannschaftswertung

Aus jeder Klasse (K1 bis K5) zählt nur das beste Einzelergebnis des Fahrers des jeweiligen ADAC Regionalclubs für die Mannschaftswertung. Aus der Addition der Platzierungen der 5 besten Fahrer eines ADAC Regionalclubs errechnet sich die Platzierung in der Mannschaftsmeisterschaft. Sieger der Mannschaftswertung ist die Mannschaft mit der geringsten Punktzahl. Bei Punktegleichheit entscheidet die bessere Gesamtfahrzeit dieser 5 Fahrer über die Mannschaftsplatzierung.

### 7. Preise

Pokale für Platz 1 bis 10 einer jeden Klasse. Pokale für Platz 1–3 der Mannschaftswertung.

### 8. Reifen

Der Veranstalter wählt aus der nachfolgenden Zulassungsliste die Reifenmarke für den Bundesendlauf aus und teilt bis zum 1. Januar des betreffenden Jahres der ADAC Zentrale seine Entscheidung mit.

<b>1) Dunlop</b>	Slick:	vorn: 10 x 4.50 - 5 SL5
		hinten: 11 x 7.10 - 5 SL5
	Regen:	vorn: 10 x 4.00 - 5 KT6 SLW1
		hinten: 11 x 6.50 - 5 KT6 SLW1
	Intermediate:	vorn: 10 x 4.50 - 5 KT7 IMED
		hinten: 11 x 6.50 - 5 KT7 IMED
<b>2) BEBA</b>	Slick:	vorn: 10 x 4.50 - 5 Slalom Runner
		hinten: 11 x 7.10 - 5 Slalom Runner
	Regen:	vorn: 10 x 4.00 - 5 Wet Runner
		hinten: 11 x 6.00 - 5 Wet Runner
	Intermediate:	vorn: 10 x 4.00 - 5 Intermediate Runner
		hinten: 11 x 6.00 - 5 Intermediate Runner

Der Reifenhersteller verpflichtet sich, die beim Bundesendlauf verwendeten Karts kostenfrei mit den entsprechenden Reifen auszustatten (Slick, Regen und Intermediate) sowie jeweils einen Satz Slickreifen für die Klassensieger zur Verfügung zu stellen.

### 9. Motor/Antrieb

Beim Bundesendlauf ist der Viertakt Motor Honda GX 200 RH/RX 196 ccm vorgeschrieben.

Untersetzungsgetriebe mit eingebauter Fliehkraftkupplung, Kettenantrieb.

Eine Übersetzung von 1 : 2,5 ist vorgeschrieben.

### 10. Sitzverstellung

Für den Bundesendlauf ist eine Sitzverstellung vorgeschrieben.

### 11. Einsprüche

Einsprüche beim Bundesendlauf können nur vom Kartslalombeauftragten oder dessen Stellvertreter des betreffenden ADAC Regionalclubs eingelegt werden.

### 12. Aufgaben

Beim Bundesendlauf dürfen nur Aufgaben aus dem Aufgabenkatalog „Beispiele für Parcoursaufgaben“ aufgebaut werden. Die Aufgaben „Halte- und Sicherheitslinie“ und „Zielgasse“ sind für den Bundesendlauf Pflichtaufgaben.

## Bundesendläufe 1990–2016

1990	ADAC Südbaden	Pfaffenweiler (Pilotveranstaltung)
1991	ADAC Hessen-Thüringen	Baunatal
1992	ADAC Saarland	Lebach
1993	ADAC Nordbaden	Sinsheim
1994	ADAC Ostwestfalen-Lippe	Lemgo
1995	ADAC Pfalz	Landau
1996	ADAC Schleswig-Holstein	Damp
1997	ADAC Westfalen	Medebach
1998	ADAC Südbaden	Rust
1999	ADAC Hessen-Thüringen	Baunatal
2000	ADAC Südbayern	Straubing
2001	ADAC Nordbaden	Weingarten
2002	ADAC Nordrhein	Bonn
2003	ADAC Mittelrhein	Koblenz
2004	ADAC Südbaden	Rust
2005	ADAC Niedersachsen/S.-A.	Hannover
2006	ADAC Ostwestfalen-Lippe	Lemgo
2007	ADAC Berlin-Brandenburg	Berlin
2008	ADAC Nordbayern	Würzburg
2009	ADAC Pfalz	Haßloch
2010	ADAC Hansa	Embsen
2011	ADAC Westfalen	Winterberg/Neuastenberg
2012	ADAC Weser-Ems	Verden/Aller
2013	ADAC Schleswig-Holstein	Schleswig
2014	ADAC Saarland	Völklingen
2015	ADAC Hessen-Thüringen	Nohra-Obergrunstedt
2016	ADAC Niedersachsen/S.-A.	Hannover

## Was ist Kartslalom?

Die Beherrschung eines Fahrzeugs, Übersicht und Reaktionsschnelligkeit – drei Dinge, die im Straßenverkehr oftmals entscheidend sein können. Für die Kids ist der Jugend-Kartslalom eine ideale Gelegenheit, sich diese Eigenschaften schon im Schulalter anzueignen. Bei den Kartslaloms steht zunächst einmal nicht das Tempo im Vordergrund. Die sichere Beherrschung des Sportgeräts hat Priorität.

### Was ist Kartslalom Sport eigentlich?

Auf einem großen befestigten Platz wird mit Pylonen ein Parcours aufgebaut, der aus verschiedenen Aufgaben besteht. Mit Geschick und Speed sind die Tore, Gassen, Kreisel und »Schweizer« möglichst fehlerfrei zu durchfahren. Ein Wettbewerb besteht aus einem Trainingslauf und zwei Wertungsläufen. Für das Umwerfen oder Verschieben von Pylonen gibt's Strafsekunden, die zur Fahrzeit addiert werden. Die gesamte Strecke ist zwischen 300 und 500 Meter lang. Die Karts sind mit einem 5,5 PS Viertakt Motor, Seitenkästen, Frontspoiler und Kettenschutz ausgerüstet.

### Wer kann mitmachen?

Alle Mädchen und Buben im Alter von 8 bis 18 Jahren; eingeteilt in fünf Altersklassen. Die Kartslalom Wettbewerbe veranstalten die ADAC Ortsclubs. Über den Verein könnt ihr auch den ADAC Jugendgruppen Ausweis bekommen. Und der Clou: Ihr braucht kein eigenes Kart. Das stellt der Verein fürs Training und der jeweilige Veranstalter für den Wettbewerb zur Verfügung.

### Aller Anfang ist schwer!

Dieser Spruch gilt natürlich – wie in jeder Sportart – auch für den Kartslalom. In den meisten ADAC Ortsclubs gibt es deshalb einen Jugendleiter, der sich um die jungen Mitglieder kümmert. Er organisiert das Training und die Einsätze der Clubmitglieder. Mittlerweile sind auch einige ehemaligen Fahrerinnen als Trainer recht erfolgreich. Übrigens: »Hut ab« vor diesen Ehrenamtlichen, die mit viel Engagement ihre Freizeit in die Jugend investieren.

### Wie läuft so ein Wettbewerb ab?

Wer nach intensivem Training das Wechselspiel von Gas, Bremse und Lenkrad sicher beherrscht, kann erste Erfahrungen im Wettbewerb sammeln. Rechtzeitig vor Nennungsschluss ist die erste Station die Papierabnahme. Dort hängt auch die Parcours-Skizze aus. Nach diesem Plan wird der Kurs erst mal zu Fuß besichtigt. Der Jugendleiter begleitet dabei seine Schützlinge, denn auf Grund seiner Erfahrung erkennt er sogleich die Tücken und Schwierigkeiten der Strecke.

In jeder Klasse werden die Startnummern ausgelost. Kurz vor dem Start begeben sich Teilnehmer und Betreuer zum Vorstartbereich. Dort wird die Sitzposition eingestellt. Pedalverlängerungen und Einstecksitze stellt der Veranstalter zur Verfügung, sofern sie nicht mitgebracht werden.

Wenn der Starter die Strecke freigibt, geht's erst mal zum Trainingslauf, der aber meist schon mit »Topspeed« gefahren wird. Nur so sind nämlich die kritischen und oft entscheidenden Passagen ausfindig zu machen. Bis zum folgenden ersten Wertungslauf bleibt noch kurz Zeit für letzte Anweisungen und Tipps vom Betreuer.

Wenn alle Teilnehmer der Klasse ihren Trainings- und ersten Wertungslauf absolviert haben starten alle noch einmal zum zweiten Lauf. Dann steht das Endergebnis fest und kurz darauf beginnt die Siegerehrung. Auch wenn's am Anfang noch nicht zu einem Pokal oder gar Stockerlplatz reicht, lohnt es sich, fleißig bis zum nächsten Start zu trainieren.

**Wir wünschen euch jedenfalls viel Spaß bei dieser tollen und attraktiven Jugend Motorsport Disziplin.**



## Übersichtskarte Kart-Bahnen



- |                            |                |
|----------------------------|----------------|
| 1 Schleswig-Holstein       | 10 Mittelrhein |
| 2 Hansa                    | 11 Sachsen     |
| 3 Weser-Ems                | 12 Saarland    |
| 4 Niedersachsen/Sachsen-A. | 13 Pfalz       |
| 5 Ostwestfalen-Lippe       | 14 Nordbaden   |
| 6 Berlin-Brandenburg       | 15 Nordbayern  |
| 7 Westfalen                | 16 Württemberg |
| 8 Nordrhein                | 17 Südbaden    |
| 9 Hessen-Thüringen         | 18 Südbayern   |

## Kartslalom Sieger 2001–2015

### ADAC Kartslalom Meisterschaft 2001 – Weingarten

K1	Kevin Groß, Schausen	ADAC Mittelrhein
K2	Nico Bastian, Hemsbach	ADAC Nordbaden
K3	Jens-Erik Brack, Flonheim	ADAC Mittelrhein
K4	Tobias Holzhäuser, Rinzenberg	ADAC Mittelrhein
K5	Sebastian Regending, Breisach	ADAC Südbaden

### ADAC Kartslalom Meisterschaft 2002 – Bonn

K1	Julian Walter, Neckarsulm	ADAC Württemberg
K2	Timo Steinbacher, Bensheim	ADAC Hessen-Thüringen
K3	Thomas Enning, Denkendorf	ADAC Südbayern
K4	Marc Ranzinger, Öschelbronn	ADAC Württemberg
K5	Oliver Schmitt, Saarbrücken	ADAC Saarland

### ADAC Kartslalom Meisterschaft 2003 – Koblenz

K1	Julian Kleinwort, Schaalby	ADAC Schleswig-Holstein
K2	Tobias Neumann, Wittlich	ADAC Mittelrhein
K3	Christian Schubert, Eppingen	ADAC Nordbaden
K4	Thomas Enning, Denkendorf	ADAC Südbayern
K5	Philip Fuchtenkötter, Warendorf	ADAC Westfalen

### ADAC Kartslalom Meisterschaft 2004 – Rust

K1	Robin Wax, Nalbach	ADAC Saarland
K2	Florian Bodin, Heuchelheim	ADAC Hessen-Thüringen
K3	Timo Steinbacher, Bensheim	ADAC Hessen-Thüringen
K4	Christian Fiedler, Hann.-Münden	ADAC Hessen-Thüringen
K5	Andre Scheer, Sexau	ADAC Südbaden

### ADAC Kartslalom Meisterschaft 2005 – Hannover

K1	Niclas Petermann, Warendorf	ADAC Westfalen
K2	Marcel Edmond, Rehburg	ADAC Niedersachsen/S.-Anhalt
K3	Kevin Krammes, Eiweiler	ADAC Saarland
K4	Dominik Peitz, Delbrück	ADAC Ostwestfalen-Lippe
K5	Sebastian Bisemeier, Duisburg	ADAC Nordrhein

### ADAC Kartslalom Meisterschaft 2006 – Lemgo

K1	Julian Fuchs, Öhringen	ADAC Württemberg
K2	Manuel Elfner, Heiligkreuzsteinach	ADAC Nordbaden
K3	Christian Schmidt, Marktleuthen	ADAC Nordbayern
K4	Kevin Groß, Schausen	ADAC Mittelrhein
K5	Sebastian Matthies, Hörselberg	ADAC Hessen-Thüringen
Mannschaft:		ADAC Nordbaden

### ADAC Kartslalom Meisterschaft 2007 – Berlin

K1	Patrick Pernet, Leinburg	ADAC Nordbayern
K2	Julian Fuchs, Öhringen	ADAC Württemberg
K3	Nikolas Neufeld, Köln	ADAC Nordrhein
K4	Dave-Gordon Veile, Bad Rappenau	ADAC Nordbaden
K5	Jürgen Höfner, Weiden	ADAC Nordbayern
Mannschaft:		ADAC Nordbaden

### ADAC Kartslalom Meisterschaft 2008 – Würzburg

K1	Leon Herr, Berglen-Steinach	ADAC Württemberg
K2	Dominik Kirner, Adelsheim	ADAC Nordbaden
K3	Rene Krebs, Theres	ADAC Nordbayern
K4	Sascha Friedrich, Essen	ADAC Nordrhein
K5	Christoph Meves, Uelvesbüll	ADAC Schleswig-Holstein
Mannschaft:		ADAC Nordbaden

### ADAC Kartslalom Meisterschaft 2009 – Haßloch

K1	Julian Mader, Sonthofen	ADAC Südbayern
K2	Eric Hoffmann, Eggkofen	ADAC Südbayern
K3	Marco Läsch, Hupperath	ADAC Mittelrhein
K4	Eric-Marcel Schaser Zweiflingen	ADAC Württemberg
K5	Fabian Bauer, Klängenmünster	ADAC Pfalz
Mannschaft:		ADAC Mittelrhein

### ADAC Kartslalom Meisterschaft 2010 – Embsen

K1	Tim Kohl, Gornheimertal	ADAC Nordbaden
K2	Daniel Kattenbach, Vellmar	ADAC Hessen-Thüringen
K3	Nico Post, Schwarme	ADAC Weser-Ems
K4	Manuel Elfner, Heiligkreuzsteinach	ADAC Nordbaden
K5	Florian Bodin, Heuchelheim	ADAC Hessen-Thüringen
Mannschaft:		ADAC Nordbaden

### ADAC Kartslalom Meisterschaft 2011 – Winterberg-Neuastenberg

K1	Oliver Thiem, Mitterteich	ADAC Nordbayern
K2	Pascal Conti, Bittenfeld	ADAC Württemberg
K3	Robert Schopian, Blomberg	ADAC Ostwestfalen-Lippe
K4	Manuel Schaller, Erndtebrück	ADAC Westfalen
K5	Jannick Anglade, Losheim a. See	ADAC Saarland
Mannschaft:		ADAC Nordbayern

### ADAC Kartslalom Meisterschaft 2012 – Verden/Aller

K1	Hendrik Träber, Herxheimweyher	ADAC Pfalz
K2	Sarah Kobbe, Wolfenbüttel	ADAC Niedersachsen/S.-Anhalt
K3	Christian Bachmann, Auerbach	ADAC Nordbayern
K4	Kristin Trampert, Wadrill	ADAC Saarland
K5	Andrea Lorenz, Regensburg	ADAC Südbayern
Mannschaft:		ADAC Saarland

#### ADAC Kartslalom Meisterschaft 2013 – Schleswig

K1	Lina Uck, Berend	ADAC Schleswig-Holstein
K2	Magnus Bockstette, Lemgo	ADAC Ostwestfalen-Lippe
K3	Maximilian Kern, Neulußheim	ADAC Nordbaden
K4	Julian Scheid, Saarbrücken	ADAC Saarland
K5	Marcel Koessler, Schriesheim	ADAC Nordbaden
Mannschaft:		ADAC Nordbaden

#### ADAC Kartslalom Meisterschaft 2014 – Völklingen

K1	Valentino Catalano, Westheim	ADAC Pfalz
K2	Paul Speck, Pfinztal	ADAC Nordbaden
K3	Magnus Bockstette, Lemgo	ADAC Ostwestfalen-Lippe
K4	Christian Bachmann, Auerbach	ADAC Nordbayern
K5	Joshua Paul Schweizer, Weinheim	ADAC Nordbaden
Mannschaft:		ADAC Nordbaden

#### ADAC Kartslalom Meisterschaft 2015 – Nohra-Obergrunstedt

K1	Lars Raab, Backnang	ADAC Württemberg
K2	Aren D'Almeida, Heddesheim	ADAC Nordbaden
K3	Dominik Novotny, Hutthurm	ADAC Südbayern
K4	Ramon Türk, Kelheim	ADAC Südbayern
K5	Jakob Siebert, Sören	ADAC Schleswig-Holstein
Mannschaft:		ADAC Südbayern

## Adressen der ADAC Sportabteilungen

#### ADAC Berlin-Brandenburg e.V.

Bundesallee 29-30  
10717 Berlin  
Tel. 0 30/86 86-0  
Fax 0 30/86 86-289

#### ADAC Pfalz e.V.

Europastr. 1  
67433 Neustadt  
Tel. 0 63 21/89 05-0  
Fax 0 63 21/89 05-58

#### ADAC Hansa e.V.

Amsinckstr. 41  
20097 Hamburg  
Tel. 0 40/2 39 19-19  
Fax 0 40/2 39 19-290

#### ADAC Saarland e.V.

Untertürkheimer Str. 39-41  
66117 Saarbrücken  
Tel. 06 81/6 87 00-0  
Fax 06 81/6 87 00-30

#### ADAC Hessen-Thüringen e.V.

Lyoner Str. 22  
60528 Frankfurt/Main  
Tel. 0 69/66 07-70  
Fax 0 69/66 07-8649

#### ADAC Sachsen e.V.

Striesener Str. 37  
01307 Dresden  
Tel. 03 51/44 33-0  
Fax 03 51/44 33-390

#### ADAC Mittelrhein e.V.

Viktoriastr. 15  
56068 Koblenz  
Tel. 02 61/13 03-0  
Fax 02 61/13 03-75

#### ADAC Schleswig-Holstein e.V.

Saarbrückenstr. 54  
24114 Kiel  
Tel. 04 31/66 02-0  
Fax 04 31/66 02-150

#### ADAC Niedersach./S.-Anhalt e.V.

Lübecker Str. 17  
30880 Laatzen  
Tel. 0 51 02/90-0  
Fax 0 51 02/90-11 69

#### ADAC Südbaden e.V.

Am Predigertor 1  
79098 Freiburg i.Brg.  
Tel. 07 61/36 88-0  
Fax 0761/3688-244

#### ADAC Nordbaden e.V.

Steinhäuser Str. 22  
76135 Karlsruhe  
Tel. 07 21/81 04-0  
Fax 07 21/81 04-170

#### ADAC Südbayern e.V.

Ridlerstr. 35  
80339 München  
Tel. 0 89/51 95-0  
Fax 0 89/50 81 48

#### ADAC Nordbayern e.V.

Äußere Sulzbacher Str. 98  
90491 Nürnberg  
Tel. 09 11/95 95-0  
Fax 09 11/95 95-282

#### ADAC Weser-Ems e.V.

Benningsenstr. 2-6  
28207 Bremen  
Tel. 04 21/49 94-0  
Fax 04 21/49 94-124

#### ADAC Nordrhein e.V.

Luxemburger Str. 169  
50963 Köln  
Tel. 02 21/47 27-47  
Fax 02 21/44 74 33

#### ADAC Westfalen e.V.

Freie-Vogel-Str. 393  
44269 Dortmund  
Tel. 02 31/54 99-0  
Fax 02 31/54 99-237

#### ADAC Ostwestfalen-Lippe e.V.

Eckendorfer Str. 36  
33609 Bielefeld  
Tel. 05 21/10 81-0  
Fax 05 21/10 81-250

#### ADAC Württemberg e.V.

Am Neckartor 2  
70190 Stuttgart  
Tel. 07 11/28 00-0  
Fax 07 11/28 00-123

➤ **So erreichen Sie uns!**

@ **wolfgang.neumayer@adac.de**

 **www.adac.de/motorsport**

 **ADAC e.V.**  
**Ressort Motorsport**  
**Hansastraße 19, 80686 München**

 **Tel. (089) 76 76 44 12**

 **Fax (089) 76 76 44 30**

2955080/02.16/3.2

**BEBÄ**<sup>®</sup>  
*Tires are our passion!*

 **DUNLOP**



**ADAC**

# ADAC Kartslalom-Meisterschaft Zusatzbestimmungen ADAC Westfalen

(Version 1.4.)

## 1. Wertungsmodus der ADAC Westfalenmeisterschaft

1. Es sollen in der Region Nord, Mitte und Süd jeweils acht Regionalläufe durchgeführt werden. Pro Teilnehmer werden maximal die sieben besten Ergebnisse gewertet. Werden in einer Region weniger als acht Vorläufe bestritten, reduziert sich die Anzahl der maximal zu wertenden Ergebnisse pro Teilnehmer entsprechend.
2. Die 50 besten Teilnehmer (10 pro Altersklasse) der einzelnen Regionen qualifizieren sich für drei gemeinsame Endläufe.
3. Teilnehmer, die sich für die drei gemeinsamen Endläufe des ADAC Westfalen qualifiziert haben, müssen dem Regionalbeauftragten am Tag des letzten Vorlaufs verbindlich mitteilen, ob Sie an den Endläufen teilnehmen oder nicht. Bei Verzicht eines qualifizierten Teilnehmers rückt der nächstplatzierte Jugendliche in der Altersklasse automatisch nach.
4. Nach dem letzten Vorlauf und den sich daraus ergebenden Startern einer Region sind keine Änderungen mehr möglich.
5. Um sich für die Endläufe zu qualifizieren, muss ein Teilnehmer an mindestens 50% der Vorläufe teilgenommen haben:

Anzahl Wertungsläufe	8	7	6	5	4	...
<b>Maximal gewertete Ergebnisse</b>	<b>7</b>	<b>6</b>	<b>5</b>	<b>4</b>	<b>3</b>	<b>...</b>
Mindestläufe pro Teilnehmer	4	4	3	3	2	...
6. Die vom Teilnehmer in der Region erzielte Platzierung wird mit Punkten gemäß der aktuellen Wertungsliste für den Bereich Kartslalom gleichgesetzt und gilt als ein Endlaufergebnis. Von diesem Ergebnis und den Ergebnissen der drei durchzuführenden Endläufe werden für den Teilnehmer jeweils die drei besten Ergebnisse gewertet.
7. Sofern ein Teilnehmer im Laufe der Saison den Verein wechselt, verfallen alle bis dato erzielten Punkte für die ADAC Meisterschaft.
8. Aus den acht Vorläufen qualifizieren sich aus jeder Region gemäß der von der msj zugewiesenen Startplätze die bestplatzierten Jugendlichen jeder Altersklasse für die NRW-Landesmeisterschaft. Vorbehaltlich der finalen zugewiesenen Starterzahlen durch die dmsj qualifizieren sich die besten Platzierten aus der NRW-Landesmeisterschaft auch für das dmsj Finale.
9. Für den ADAC Bundesendlauf qualifizieren sich die nach den Endläufen drei Bestplatzierten jeder Altersklasse. Bei Krankheit oder Verzicht eines qualifizierten Teilnehmers rückt der nächstplatzierte Jugendliche in der Altersklasse automatisch nach.
10. Die für den ADAC Bundesendlauf qualifizierten Jugendlichen verpflichten sich zur Teilnahme an einem Trainingstag/-wochenende zwischen dem letzten Kartslalom-Endlauf und dem ADAC Bundesfinale. Ohne die Teilnahme an diesem Trainingstag/-wochenende ist die Teilnahme am ADAC Bundesfinale nicht möglich.



11. Die Startreihenfolge bei den Endläufen ergibt sich in aufsteigender Reihenfolge gemäß der bis dato erzielten Endlaufpunkte. Bei Punktgleichheit startet der Teilnehmer zuerst, der in den Vorläufen weniger Punkte erreicht hat.
12. Die Punktevergabe für die Mannschaftswertung erfolgt analog zur Einzelwertung.
13. Die Bedingungen zur Teilnahme an der Meisterschaft regelt die Rahmenausschreibung für den ADAC Kartslalom vom ADAC München in ihrer jeweils gültigen Fassung und diese Zusatzbestimmungen für den ADAC Westfalen.

## **2. Teilnehmer**

1. Die Teilnehmer für die ADAC Westfalenmeisterschaft werden in der Region Nord, Mitte oder Süd gewertet. Die Zugehörigkeit zur jeweiligen Region ergibt sich aus der Jugendgruppenmitgliedschaft des Teilnehmers. Eine Wertung erfolgt nur in einer Region. Jugendliche ohne eine Ortsclub-Zugehörigkeit sind grundsätzlich nicht bei den Meisterschaftsläufen des ADAC Westfalen startberechtigt. Bei den Veranstaltungen in den Regionen sind ausschliesslich Teilnehmer der Vereine des ADAC Westfalen startberechtigt, die der Region zugeordnet sind. Startberechtigt sind auch Teilnehmer anderer Dachverbände, die aber für die Meisterschaftswertung nicht berücksichtigt werden. Teilnehmer aus den Jugendgruppen des ADAC Westfalen rücken entsprechend auf.

## **3. Nennung/Nenngeld/Nennungsschluss**

1. Der Nennungsschluss einer Klasse ist grundsätzlich 15 Minuten vor Beginn der Startzeit der Klasse, die der Veranstalter in seiner Ausschreibung/Einladung angegeben hat.
2. Im ADAC Westfalen wird zurzeit eine Einschreibgebühr von einmalig 10,00 Euro erhoben.

## **4. Fahrerausrüstung/Fahrzeuge**

1. Die Karts sind vor der Veranstaltung vom Schiedsgericht und den Regionalbeauftragten zu besichtigen.
2. Die technischen Voraussetzungen (ausschliesslich 200 ccm (+/- 4 ccm) Motoren mit 6,5 PS, Reifen) müssen bei den eingesetzten Karts identisch sein.
3. Die Karts müssen mit einer Sitzverstellung ausgerüstet und sollten mit einem elektronischen Drehzahlbegrenzer ausgestattet sein, der die maximale Drehzahl auf 4700 U/min begrenzt.
4. Für die Vorläufe sind die Reifen (slalomtauglich) freigestellt. Bei den 3 Endläufen werden die Reifen durch das Jugendgremium festgelegt. Es wird auf Reifen analog ADAC-Bundesendlauf gefahren.

5. Der Jugendgruppenleiter ist verantwortlich für den Einsatz von mitgebrachten Ausrüstungsgegenständen, wie z.B. Pedalverlängerungen. Im Streitfall entscheiden das Schiedsgericht und der Slalomleiter über den Einsatz dieser Gegenstände.
6. Bei Teilnehmer/-innen mit langen Haaren ist dafür zu sorgen, dass diese sich unterhalb der Kleidung oder des Helms befindet. Die Verwendung einer Sturmhaube wird empfohlen.
7. Für die Sicherheit der Fahrerinnen und Fahrer ist der jeweilige Jugendgruppenleiter oder Vertreter verantwortlich. Helmkameras inkl. Befestigung und andere nicht zertifizierte Anbauteile sind grundsätzlich nicht zulässig.

## 5. Durchführungsbestimmungen

1. Die Startzeiten der einzelnen Klassen (insbesondere bei Doppelveranstaltungen und/oder bei Veranstaltungen auf zwei Parcours) sind dem Veranstalter freigestellt, müssen jedoch als Zeitplan in der Einladung vermerkt sein und sind damit verbindlich.
2. Die Zeit für die Streckenbegehung vor den einzelnen Klassen sollte aus organisatorischen Gründen 10 Minuten nicht überschreiten.
3. Bei Veranstaltungen, bei denen ein Kartslalom und eine Turnierveranstaltung gleichzeitig durchgeführt werden, haben die Startzeiten des Kartslaloms Vorrang.
4. Nennungen nach Nennungsschluss einer Klasse sind nicht möglich. Über Ausnahmen im Falle höherer Gewalt entscheidet das Schiedsgericht mit dem Veranstalter gemeinsam.
5. Der Start des ersten Teilnehmers der Klasse Null/Klasse eins ist auf 09.00 Uhr festgelegt. Im Anschluss starten zeitversetzt die Klassen zwei, drei, vier und fünf in aufsteigender Reihenfolge.
6. Die Teilnehmer werden zum Start aufgerufen. Verspätete Teilnehmer, die nach dem dritten Aufruf nicht am Start erschienen sind, werden nicht mehr zum Start zugelassen.
7. Am Vorstart dürfen sich neben den aufgerufenen Teilnehmern nur die von den Jugendgruppen gekennzeichneten Betreuer (maximal zwei pro Jugendgruppe (drei bei Klasse 0, 1 und 2) aufhalten, ggfs. auch der Jugendreferent und sein Stellvertreter sowie die Mitglieder des Jugendgremiums und des Schiedsgerichts. Empfohlen wird, sofern es die Platzverhältnisse zulassen, die Einrichtung einer Coachingzone für die Trainer/Betreuer.
8. Sachrichter müssen mindestens 16 Jahre alt- und dürfen keine Teilnehmer sein.
9. Während der Trainings- und Wertungsläufe dürfen Betreuer den Parcours nicht betreten. Ausnahme: die Regionalbeauftragten des ADAC Westfalen sowie der Jugendreferent und sein Stellvertreter.
10. Die Zeitnahme und Auswertung sollte mit mindestens drei Erwachsenen besetzt werden, sofern keine Zeitnahme mit Druckerstreifen vorhanden ist und sofern diese in das jeweilige Zeitnahme- und Auswertungsprogramm eingewiesen sind. Die

Regionalbeauftragten können bei Fragen zur Auswertung befragt werden.

11. Eine nachvollziehbare Dokumentation der Fahrzeiten und Strafsekunden ist sicher zu stellen. Einsprüche gegen die Zeitnahme, Entscheidungen der Sachrichter und Sammeleinsprüche sind nicht zulässig. Videoaufzeichnungen sind als Beweismittel nicht zugelassen. Einsprüche gegen die Auswertung müssen spätestens 15 Minuten nach Veröffentlichung der Ergebnisse durch den Jugendleiter oder dessen Vertreter eingelegt werden.
12. Der Veranstalter ist verpflichtet, die gefahrene Zeit und eventuelle Strafsekunden sofort nach Beendigung eines jeden Wertungslaufs per Lautsprecher durchzusagen.
13. Die Fehleranzeige (in Strafsekunden) muss durch Zahlentafeln erfolgen. Ein Hauptsachrichter **sollte** die Fehler von der Strecke sammeln, notieren und die Gesamt-Strafsekunden dem Streckensprecher oder Zeitnehmer anzeigen bzw. mitteilen.
14. Intermediates für die Kartslalom-Veranstaltungen (Vorläufe) werden vom ADAC zur Verfügung gestellt und durch die Regionalbeauftragten verwaltet. Über einen Reifenwechsel bei einsetzendem Regen entscheiden der Veranstaltungsleiter und das Schiedsgericht. Ein Neustart der Klasse, nachdem die Reifen gewechselt wurden, erfolgt nicht. Es wird mindestens der komplette Lauf der Klasse auf den Intermediates zu Ende gefahren, bevor über einen erneuten Reifenwechsel entschieden wird.
15. Es werden ausschließlich Parcoursaufgaben aus den Standardvorgaben aufgebaut.

## **6. Schiedsgericht**

1. Das Schiedsgericht und der Slalomleiter sind bei den Veranstaltungen durch Aushang für alle Teilnehmer kenntlich zu machen.
2. **Das Schiedsgericht ist mit regelementfesten Personen zu besetzen.**

## **7. Parcoursaufbau**

1. Die lichte Breite eines Pylonentores beträgt verbindlich Spurbreite des Karts + 40 cm, gemessen an der Innenkante des Fußes der Pylone.
2. Der Haltekasten misst in der Breite 2,5 m und in der Länge 8-10 m.
3. **Vor der Veranstaltung wird der Parcours vom Slalomleiter, vom Schiedsgericht und von den Regionalbeauftragten besichtigt und abgenommen.**
4. Die durchschnittliche Fahrzeit sollte 30 Sekunden pro Lauf nicht unterschreiten.
5. **Der Abstand zwischen zwei Fahraufgaben beträgt mindestens vier und maximal zehn Meter. Gemessen wird zwischen Ausfahrt der vorangegangenen und Einfahrt der nächsten Aufgabe.**

## **8. Sicherheitseinrichtungen**

1. Für die Sicherheit seiner Teilnehmer ist der Jugendgruppenleiter bzw. sein Vertreter verantwortlich.
2. Während des Betankens darf sich kein Fahrer im Kart befinden.
3. Bei Reparaturen oder beim Betanken der Karts muss eine öl-/benzinundurchlässige Plane untergelegt werden. Ölbindemittel ist bereitzuhalten.
4. Am Vorstart und im Tankbereich muss ein Feuerlöscher bereitstehen.
5. Für das Einhalten der Umweltrichtlinien ist der Veranstalter verantwortlich.

## 9. Wertung/Wertungsstrafen

1. Zusätzlich gibt es im ADAC Westfalen eine besondere Fehlerwertung als Anlage zur Fehlerwertung in der Rahmenausschreibung:
  - Vollständiges Auslassen oder falsches Befahren von Kreisel, Brezel oder Schneckenhaus  
= 20 Strafsekunden
  - Zusätzliche Pylonenfehler werden nicht gezählt
  - Fahren mit offenem Visier, sofern nicht ausdrücklich erlaubt  
= 10 Strafsekunden
  - Überfahren der Haltelinie mit einem Teil des Karts  
= 02 Strafsekunden
  - Verschieben aus der Markierung oder Umwerfen der seitlichen Begrenzung des Haltekastens mit einem Teil des Karts (pro Pylone außerhalb der Markierung)  
= 02 Strafsekunden
  - Missachtung der Sachrichteraufforderung zur Weiterfahrt im Haltekasten  
= 02 Strafsekunden
2. Vom Stillstand in der Haltegasse bis zur Umsteigezone („Vorstart“) ist mit langsamer Schrittgeschwindigkeit zu fahren. **Zuwiderhandlungen werden mit einer Zeitstrafe von 10 Strafsekunden geahndet.**
3. Im Einzelfall entscheidet das Schiedsgericht über zusätzliche Wertungsstrafen.
4. Bei besonders groben Verstößen erfolgt Wertungsausschluss.
5. **Bei Punktgleichheit von zwei Teilnehmern/Mannschaften entscheidet die Anzahl der besseren Einzelergebnisse über die Gesamtplatzierung. Besteht danach weiterhin Punktgleichheit entscheidet die bessere Platzierung beim letzten Vorlauf bzw. letzten gemeinsamen Endlauf.**

## 10. Allgemeines

1. Der Verkauf und Verzehr von alkoholischen Getränken bei Jugendveranstaltungen ist verboten.
2. Das Rauchen im Vorstartbereich und auf dem Parcours ist nicht gestattet.
3. In den Regionen Nord, Mitte und Süd findet jeweils ein Endlauf statt. Der Parcours wird am Vortag oder am Tag der Veranstaltung aufgebaut. Die Regionalbeauftragten sowie der Jugendreferent oder sein Stellvertreter legen die Streckenführung fest.
4. Pokale und Medaillen werden nicht nachgereicht.
5. Bei der Jugendehrung ist je Klasse und Sparte folgender Schlüssel für die Anzahl der zu ehrenden Jugendlichen bindend:

1 bis 4 Teilnehmer	ein zu ehrender Jugendlicher
5 bis 9 Teilnehmer	zwei zu ehrende Jugendliche
10 bis 14 Teilnehmer	drei zu ehrende Jugendliche
15 bis 20 Teilnehmer	vier zu ehrende Jugendliche
über 21 Teilnehmer	max. fünf zu ehrende Jugendliche

6. Im Kartslalom werden möglichst acht Jugendliche pro Klasse geehrt.
7. Bei strittigen Punkten obliegt die Entscheidung letztendlich dem Jugendreferenten und seinem Stellvertreter.

Stand 23.01.2016